

Bilancio Sociale 2023

MVENTICINQUE COOPERATIVA SOCIALE



Sommario

1. PREMESSA – Lettera del Presidente	3
2. INTRODUZIONE AGLI OBIETTIVI	4
3. NOTA METODOLOGICA E MODALITA' DI APPROVAZIONE, PUBBLICAZIONE E DIFFUSIONE DEL BILANCIO SOCIALE	5
4. INFORMAZIONI GENERALI SULL'ENTE.....	6
5. STRUTTURA, GOVERNO E AMMINISTRAZIONE	16
6. PERSONE CHE OPERANO PER L'ENTE.....	21
7. OBIETTIVI E ATTIVITÀ.....	25
8. SITUAZIONE ECONOMICO-FINANZIARIA.....	35
9. ALTRE INFORMAZIONI NON FINANZIARIE	38
10. MONITORAGGIO SVOLTO DALL'ORGANO DI CONTROLLO SUL BILANCIO SOCIALE.....	39

1. PREMESSA – Lettera del Presidente

Il presente Bilancio Sociale documenta in modo dettagliato le attività, i progetti e i servizi sviluppati da MVenticinque Società Cooperativa Sociale nel corso del 2023. Le pagine che seguono raccontano come MVenticinque ha dato applicazione alle istanze della propria mission grazie al senso di appartenenza e alle responsabilità di quanti hanno lavorato all'interno delle diverse iniziative. La realizzazione di queste attività è stata possibile grazie al prezioso impegno di amministrativi, soci, lavoratori, volontari e amici che da sempre supportano l'operato della nostra cooperativa.

A dieci anni dalla sua fondazione, MVenticinque S.c.s. redige il suo terzo bilancio sociale, rispondendo agli obblighi di trasparenza e di rendicontazione previsti dalla legge 106/2016 e dal Decreto Legislativo 112/2017. Questo documento è strutturato in 10 sezioni che offrono una panoramica completa sull'ampia gamma di attività di MVenticinque e sulla sua organizzazione, con un focus specifico sui principi di trasparenza, accuratezza, affidabilità e veridicità.

Il bilancio sociale rappresenta un'opportunità per tutti i partecipanti alle attività di MVenticinque - soci, dipendenti, volontari e stakeholder - di riflettere sugli obiettivi raggiunti, sulle modalità operative adottate e sui progetti futuri. Rivolgendo lo sguardo al passato, è doveroso esprimere gratitudine a tutti coloro che hanno contribuito con passione e intelligenza, stimolando la crescita di servizi sempre più efficaci nel rispondere a bisogni emergenti e nuovi, sempre nel rispetto dell'accoglienza e della storia individuale di ciascuno.

Il nostro approccio, che riconosce la costante evoluzione dei tempi e le crescenti esigenze di un welfare di prossimità, richiede competenze elevate e grande umanità. Di anno in anno siamo chiamati a reinventare la nostra presenza introducendo servizi innovativi che siano all'altezza delle sfide contemporanee. Il dialogo con gli stakeholder è fondamentale: attraverso il confronto continuo rafforziamo le relazioni d'aiuto sempre più significative e costruiamo una rete di supporto che offre ai nostri ospiti percorsi di recupero e cura efficaci.

Il bilancio sociale documenta le attività svolte nel 2023, attività che a fine anno sono state cedute in parte a Gabbiano 2.0 Società Cooperativa Sociale al fine di rispondere ad una migliore organizzazione dei reinserimenti lavorativi, in sinergia con le numerose attività già in essere presso Gabbiano 2.0 s.c.s.

In modo particolare sono stati ceduti tre rami d'azienda:

- BiciPark (di Ponte San Paolo e Stazione dei treni di Vicenza)
- Laboratorio occupazionale all'interno della Casa Circondariale di Vicenza
- Laboratorio di pasticceria interno al Carcere di Vicenza relativo al marchio Libere Golosità

Auguriamo a tutti voi una buona lettura. Questo bilancio sociale vuole contribuire a migliorare quelle esperienze di vita che oggi MVenticinque promuove attraverso il proprio impegno educativo.

Il Presidente



2. INTRODUZIONE AGLI OBIETTIVI

La pubblicazione del bilancio sociale consente a MVenticinque Cooperativa Sociale di affiancare al tradizionale bilancio di esercizio uno strumento di rendicontazione che offre una valutazione completa del valore generato, tenendo conto non solo della dimensione economica, ma anche sociale e ambientale.

Il bilancio sociale ha l'obiettivo di soddisfare le diverse esigenze informative degli stakeholder, fornendo una visione integrata delle attività svolte dalla cooperativa e dei risultati raggiunti.

Gli obiettivi principali di questa edizione del bilancio sociale sono:

- **Migliorare la comunicazione interna:** promuovendo una maggiore consapevolezza tra i soci e i dipendenti sulle attività e i risultati della cooperativa.
- **Rafforzare la fidelizzazione degli stakeholder:** costruendo relazioni solide e trasparenti con tutti i portatori d'interesse.
- **Informare il territorio:** comunicando l'impatto sociale e ambientale delle iniziative della cooperativa.
- **Valutare le performance dell'organizzazione:** attraverso indicatori chiari e misurabili, per migliorare continuamente.
- **Rispondere a un adempimento normativo:** adempiendo agli obblighi di trasparenza e responsabilità sociale.

Questo documento offre inoltre spunti importanti per il futuro, che la cooperativa farà propri per consolidare il proprio ruolo e la propria legittimità, sia all'interno che all'esterno, attraverso una rendicontazione seria e rigorosa dei risultati e degli esiti delle attività svolte.

3. NOTA METODOLOGICA E MODALITA' DI APPROVAZIONE, PUBBLICAZIONE E DIFFUSIONE DEL BILANCIO SOCIALE

Destinatari del Documento

Il bilancio sociale è rivolto a tutte le persone che, a vario titolo, interagiscono con la MVenticinque. Questo documento pone l'accento sulle attività e le prestazioni sociali svolte durante l'anno.

Processo di Redazione

La stesura del bilancio sociale ha visto la partecipazione dei responsabili dell'Amministrazione e della Direzione. Per la pubblicazione e la diffusione, il bilancio sociale sarà condiviso tramite i nostri canali digitali e quelli delle reti associative, inclusi il sito web ufficiale www.coopm25.org

Principi di Redazione

Il presente bilancio sociale è stato redatto seguendo le "Linee guida per la redazione del bilancio sociale degli enti del Terzo settore", come previsto dal decreto del Ministero del Lavoro e delle Politiche Sociali del 4 luglio 2019 (pubblicato nella Gazzetta Ufficiale n. 186 del 9 agosto 2019)

Riferimenti Normativi

Dal punto di vista normativo, abbiamo fatto riferimento a:

- Decreto del Ministro del Lavoro e delle Politiche Sociali del 4 luglio 2019 "Adozione delle Linee Guida per la redazione del bilancio sociale degli enti del Terzo Settore";
- Decreto del Ministro del Lavoro e delle Politiche Sociali del 23 luglio 2019 "Linee Guida per la realizzazione di sistemi di valutazione dell'impatto sociale delle attività svolte dagli enti del terzo settore"
- Delibera della Giunta Regionale del Veneto n° 815/2020 "Individuazione di uno schema tipo di bilancio sociale per le cooperative sociali e i loro consorzi con sede legale nella Regione del Veneto in attuazione dell'art. 4 bis della legge regionale 3 novembre 2006, n. 23 e ss.mm.ii."

Approvazione del Bilancio Sociale

L'organo statutariamente competente per l'approvazione del bilancio sociale è l'assemblea dei soci. Questo bilancio è stato presentato e condiviso con l'assemblea dei soci, che ne ha approvato la versione definitiva.

Obblighi delle Cooperative Sociali

Le cooperative sociali, pur essendo tenute alla redazione del bilancio sociale (art. 9, c. 2, D. L. vo 112/2017), non sono obbligate all'attestazione di conformità alle linee guida ministeriali (art. 10, c. 3, stesso decreto).

4. CHI SIAMO

Informazioni generali:

Denominazione dell'ente		MVENTICINQUE SOCIETÀ COOPERATIVA SOCIALE	
Sede legale		Via Vecchia Ferriera n.22 – 36100 Vicenza (VI)	
Ufficio amministrativo		Via Martiri della Libertà n.37 - 36015 Schio (VI)	
Telefono		0445/511596	
Fax		0445/518174	
Email		amministrazione@coopm25.org	
Pec		mventicinque@legalmail.it	
Sito Web		www.coopm25.org	
Codice fiscale e P.Iva		03802670244	
Nr. REA		VI-355352	
Forma giuridica e qualificazione ai sensi del codice del Terzo settore		Cooperativa Sociale di tipo A + B (Scopo plurimo)	
Data costituzione		08/01/2013	
Data iscrizione CCIAA		24/01/2013	
Ultima revisione annuale		29/12/2023	
N° Iscrizione Albo Regionale e scadenza		PV0158 – scadenza 30/06/2025	
Iscrizione al RUNTS		17499 – Sezione Imprese Sociali	
Presidente CDA		Claudio Michele Resina	
Amministratore delegato		/	
CDA		Claudio Michele Resina	
		Lorenzo Panozzo	
		Antonio Diego Peron	
Codici Ateco	BiciPark	52.21.5	Gestione di parcheggi e autorimesse
		77.21.01	Noleggio di biciclette
		95.29.02	Riparazione di articoli sportivi e attrezzature da campeggio (incluse le biciclette)
	Davide&Golia	88.1	Centro Diurno ‘Davide&Golia’ – Assistenza sociale non residenziale per disabili psichiatrici
	Attività presso Carcere di Vicenza	10.71.2	Produzione di pasticceria fresca
		10.72	Produzione di panificati e dolci da forno
		10.82	Produzione confetterie e cioccolato
		17.29	Assemblaggio articoli carta e cartone
		27.33.01	Assemblaggio di materiali plastici

	Negozi / Commercio	47.91.1	Commercio di dolci da forno, cioccolato, biscotteria, salati e alcolici via internet
		47.24.2	Commercio al dettaglio di dolci da forno, cioccolato, biscotteria, salati, alcolici
		47.25	Commercio al dettaglio di bevande
		47.71.3	Commercio al dettaglio di prodotti di biancheria, maglieria, camicie in tessuto
		47.72.2	Commercio al dettaglio di articoli di pelletteria

Aree territoriali di operatività

MVenticinque è una cooperativa sociale impegnata nella promozione del benessere collettivo e nell'integrazione sociale dei cittadini. La cooperativa gestisce servizi socio-sanitari ed educativi e svolge attività specifiche per l'inserimento lavorativo di persone in condizioni di svantaggio. Queste iniziative sono progettate per rispondere efficacemente alle esigenze dei cittadini, facilitando percorsi di crescita personale e professionale e rafforzando le relazioni significative all'interno della comunità

Valori e finalità perseguite (missione dell'ente – come da statuto/atto costitutivo)

MVenticinque S.c.s è stata fondata con l'intento di promuovere l'interesse generale della comunità verso la promozione umana e l'integrazione sociale dei cittadini. Questo obiettivo viene perseguito attraverso la gestione di servizi sociali e socio-sanitari e mediante attività volte all'inserimento lavorativo e alla costruzione di relazioni significative con la comunità per le persone svantaggiate. La cooperativa adotta un insieme di principi e interventi strategici che guidano l'attività quotidiana:

- **Centralità della Persona:** Ogni azione, dalla pianificazione alla strategia di sviluppo, è centrata sulle potenzialità e capacità individuali, riconoscendo e valorizzando l'unicità di ogni persona.
- **Presenza Attiva sul Territorio:** La cooperativa si impegna ad essere una presenza attiva e significativa, pronta a interpretare e rispondere ai bisogni emergenti, sviluppando soluzioni efficaci per le sfide sociali contemporanee.
- **Transizione verso la Normalità:** Agiamo come un ponte tra il disagio e la normalità, facilitando il passaggio dei beneficiari al mercato del lavoro attraverso l'acquisizione di competenze e professionalità.
- **Qualità degli Inserimenti Lavorativi:** Assicuriamo un elevato standard nella qualità delle relazioni interpersonali e nei progetti individuali di inserimento lavorativo, mirando sempre all'effettiva integrazione nel mercato del lavoro.
- **Impresa Sociale Competitiva:** Affrontiamo la sfida di essere una realtà produttiva e competitiva, attivando servizi personalizzati e creando opportunità di lavoro su misura che rispondono alle specifiche esigenze del mercato e valorizzano le capacità delle persone coinvolte.
- **Partecipazione Attiva:** Stimoliamo la partecipazione attiva dei soci e di tutti i membri della cooperativa, promuovendo una condivisione delle responsabilità sia nella gestione quotidiana sia nei processi decisionali strategici, inclusa l'attivazione di nuove strategie di intervento all'interno della cooperativa e sul territorio.

Questi principi rappresentano la cornice all'interno della quale si articolano e si strutturano i diversi servizi della cooperativa, che tendono a creare opportunità inclusive e supportive, nella ricerca di un progressivo benessere sociale.

Attività statutarie individuate e oggetto sociale (art. 5 DL n. 117/2017 e/o all'art. 2 DL legislativo n. 112/2017 o art. 1 l. n. 381/1991)

ART. 5 - Attività da statuto:

Sezione A della cooperativa: gestire, anche in collaborazione e convenzione con enti pubblici e privati, servizi socio-sanitari ed educativi così come disciplinato dalla legge 381 dell'8 novembre 1991 art. 1 lett. a), tra i quali:

- Fornire servizi di sostegno educativo, di assistenza socio sanitaria anche domiciliare, di supporto psicologico e psicoterapeutico a mezzo di professionisti iscritti ai relativi albi professionali, in favore di persone in situazione di disagio, di soggetti in trattamento psichiatrico, di tossicodipendenti, di alcolisti, di minori in età lavorativa in situazioni di difficoltà personale e/o familiare, di condannati ammessi alle misure alternative alla detenzione previste dagli articoli 47, 47-bis, 47-ter e 48 della legge 26 luglio 1975 n. 354, come modificati dalla legge 10 ottobre 1986 n. 663, nonché invalidi fisici e psichici e alle loro famiglie;
- Fornire, gestire, coordinare servizi residenziali, diurni, notturni, ambulatoriali di natura assistenziale, socio sanitaria e sanitaria, a persone in situazione di disagio personale e sociale, a persone in trattamento psichiatrico, ai tossicodipendenti, agli alcolisti, ai minori in età lavorativa in situazioni di difficoltà personale e/o familiare, ai condannati ammessi alle misure alternative alla detenzione, alle persone che vivono situazioni di difficoltà personali e familiari. le prestazioni di natura sanitaria saranno eseguite da professionisti iscritti nei relativi albi professionali;
- fornire prestazioni specialistiche, infermieristiche, educative, assistenziali sia in proprio che in convenzione con enti pubblici e privati nonché con organizzazioni di servizi;
- realizzare e/o gestire strutture extra ospedaliere, servizi innovativi sanitari e socio sanitari, in altri settori sanitari, socio sanitari e assistenziali (tossicodipendenze, salute mentale, minori.)
- creare e/o gestire attività di assistenza domiciliare integrata (ADI)
- gestire e/o coordinare servizi e progetti socio-educativi di prevenzione e tutela della persona, o delle famiglie
- realizzare progetti finalizzati all'integrazione sociale di cittadini extracomunitari e di altre etnie o di rifugiati politici;
- creare e/o gestire case famiglie, comunità educative, appartamenti protetti, fattorie sociali e didattiche, case albergo, case protette in favore di persone svantaggiate.
- creare e/o gestire servizi educativi rivolti a preadolescenti e adolescenti mediante servizi di doposcuola, sostegno scolastico sostegno all'infanzia, con particolare riferimento ai minori stranieri e ai minori in disagio personale e familiare;
- creare e/o coordinare centri d'accoglienza per ospitalità diurna o residenziale temporanea; promuovere e gestire progetti che si occupano housing sociale;
- promuovere e gestire progetti che agevolino l'integrazione nella vita sociale di giovani, ragazze madri, soggetti disabili psichici e fisici, anziani, con riferimento alle leggi emanate;
- creare servizi che favoriscono il rafforzamento del livello di autonomia della persona nel suo contesto di vita e nel rispetto della sua autodeterminazione;

- promuovere e gestire servizi di segretariato sociale;
- gestire attività di elaborazione culturale, documentazione, ricerca, informazione e sensibilizzazione sui problemi legati al disagio sociale e allo svantaggio;
- gestire attività di scambio socio-culturale con altre cooperative, associazioni o amministrazioni pubbliche;
- gestire e promuovere attività di formazione professionale dei propri soci tramite appositi corsi utili ad elevare il livello delle prestazioni erogate;
- promuovere, in collaborazione con gli enti preposti, attività di studio e di ricerca tendenti a favorire ogni iniziativa necessaria al conseguimento degli scopi sociali;
- fornire attività di consulenza a terzi nell'ambito di servizi costituenti l'oggetto sociale;
- effettuare qualsiasi altra attività avente obiettivi affini o complementari, atti al raggiungimento degli scopi sociali, utilizzando contratti di collaborazione autonoma anche con non soci e in ogni caso nel pieno rispetto della legge 142/2001.

ART. 5 - Attività da statuto:

Sezione B della cooperativa: svolgere attività diverse agricole, industriali, commerciali e di servizi, finalizzate all'inserimento lavorativo delle persone svantaggiate come disciplinato dalla legge 381 dell'8 novembre 1991 art. 1 lett. b).

- promuovere la professionalità del socio e del lavoratore attraverso corsi di formazione o specializzazione sia teorica che pratica;
- svolgere attività di laboratorio occupazionale in proprio e per conto terzi;
- svolgere attività di officina meccanica, di elettricista, di idraulico, di falegnameria e di impresa edile;
- commercializzare i propri prodotti;
- svolgere attività di giardinaggio e manutenzione del verde per conto di enti pubblici e privati;
- recuperare e commercializzare materiali quali carta, vetro, ferro, mobili usata, eccetera;
- assumere lavori di facchinaggio anche con l'ausilio di mezzi meccanici o diversi ed in genere tutte le attività previste dal dpr 602 del 30 aprile 1970 e successive integrazioni e modifiche, ivi comprese le attività preliminari complementari ed accessorie. A titolo esemplificativo potrà quindi svolgere
 - attività di pulizie civili e/o industriali, di autotrasporto di merci per conto terzi;
 - allestire mostre e gestire servizi in manifestazioni di carattere pubblico;
 - gestire mense o servizi di somministrazioni pasti e gestione di lavanderie.

La cooperativa non svolgerà attività riservate per legge a professionisti iscritti in appositi albi protetti.

Altre attività svolte in maniera secondaria/strumentale

Per il conseguimento degli scopi sociali la Cooperativa, Inoltre, potrà:

- collaborare a qualsiasi livello con la Pubblica Amministrazione per la progettazione, lo studio, la realizzazione delle attività da gestire congiuntamente;
- assumere interessenze e partecipazioni, sotto qualsiasi forma, in altre imprese, società cooperative, consorzi od enti, costituiti o costituendi, e partecipare alle loro attività concedendo, all'occorrenza, prestiti in denaro e proprie fidejussioni;
- dare adesione ad enti ed organismi pubblici e privati i cui scopi siano affini o complementari a quelli della cooperativa.

Collegamenti con altri enti del Terzo settore (inserimento in reti, gruppi di imprese sociali...)

Reti associative (denominazione e anno di adesione):

Denominazione	Anno
LEGACOOP	2022
Fondazione di partecipazione ESODO	2018
Rete NOVA	2018

Consorzi:

Nome
/

Altre partecipazioni e quote (valore nominale):

Denominazione	Quote di partecipazione
BCC di Verona e Vicenza	3.156,00€
Banca Etica	575,00€

Contesto di riferimento

Mventicinque S.c.s. opera come entità non profit principalmente nel territorio della provincia di Vicenza. La cooperativa sviluppa collaborazioni con soggetti pubblici e privati a livello provinciale, puntando alla realizzazione di un sistema locale integrato di servizi. Questo sistema si fonda sui principi di sussidiarietà, universalismo, equità, qualità e sostenibilità. In quanto cooperativa sociale, il nostro scopo mutualistico si articola in due dimensioni:

1. **Mutualità Interna:** Voltata al conseguimento di vantaggi per i soci lavoratori all'interno della cooperativa.
2. **Mutualità Esterna:** Orientata al perseguimento dell'interesse generale della comunità attraverso la gestione di servizi sociali e socio-sanitari, esercitando una funzione sociale di pubblica utilità.

Gli obiettivi principali della cooperativa sono valorizzare e potenziare le esperienze acquisite, promuovere lo sviluppo del benessere sociale a livello locale, con particolare attenzione alle problematiche emergenti dal territorio. Un focus specifico è posto sull'organizzazione interna, soprattutto nel mantenimento di un rapporto efficace con i soci lavoratori.

Le parti interessate includono una varietà di soggetti direttamente o indirettamente influenzati dalle attività di Mventicinque Scs e dalla sua capacità di realizzare la propria missione e obiettivi. Un primo strumento per rappresentare l'organizzazione e illustrare le sue relazioni è la mappa degli stakeholder, che identifica le parti rilevanti per l'azione organizzativa della cooperativa.

Mventicinque Scs si caratterizza come un'impresa multi-stakeholder che valorizza e sostiene la partecipazione attiva di diversi portatori di interesse nelle dinamiche strategiche. Questa partecipazione influisce sulla strategia della cooperativa attraverso vari meccanismi. Abbiamo identificato i seguenti gruppi principali di stakeholder:

- **Interni:** Comprendono i soci-lavoratori, i soci volontari, tutti i lavoratori non soci, e altre figure come i tirocinanti che operano nei nostri servizi.
- **Esterni Primari:** Includono gli utenti dei nostri servizi e le loro famiglie, che sono direttamente coinvolti e beneficiari delle nostre attività.
- **Esterni Secondari:** Composti da enti pubblici, enti privati e la rete del sistema cooperativo, che collaborano e interagiscono con la cooperativa in molteplici modi.
- **Esterni Terziari:** Questo gruppo include finanziatori, fornitori e il mondo dell'associazionismo in generale, che supportano la cooperativa attraverso risorse finanziarie, beni e servizi, e partnership strategiche.

Questi gruppi di stakeholder rappresentano una parte fondamentale dell'ecosistema in cui operiamo, influenzando e contribuendo attivamente alla realizzazione dei nostri obiettivi sociali e imprenditoriali

Storia dell'organizzazione

LE TAPPE DI MVENTICINQUE

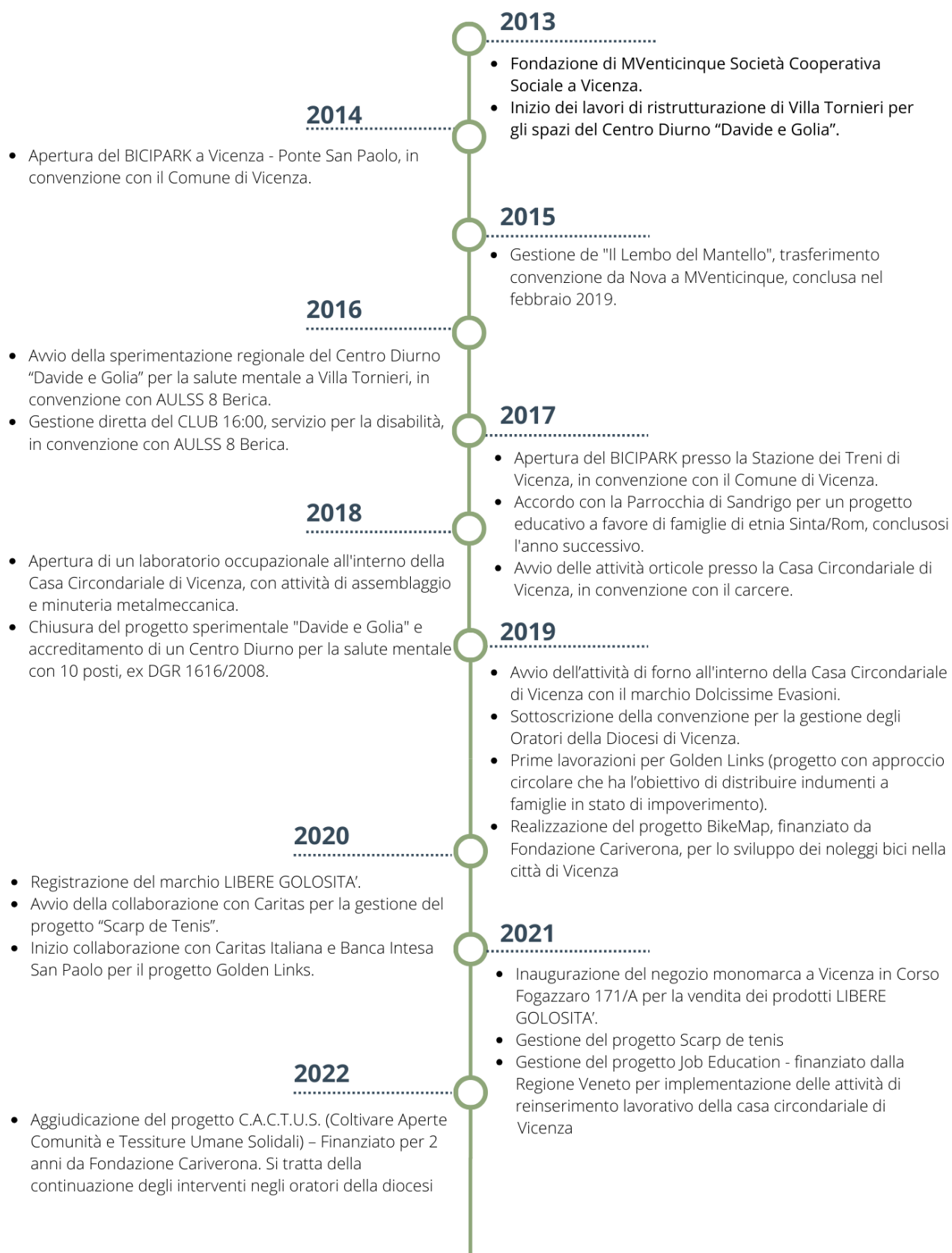

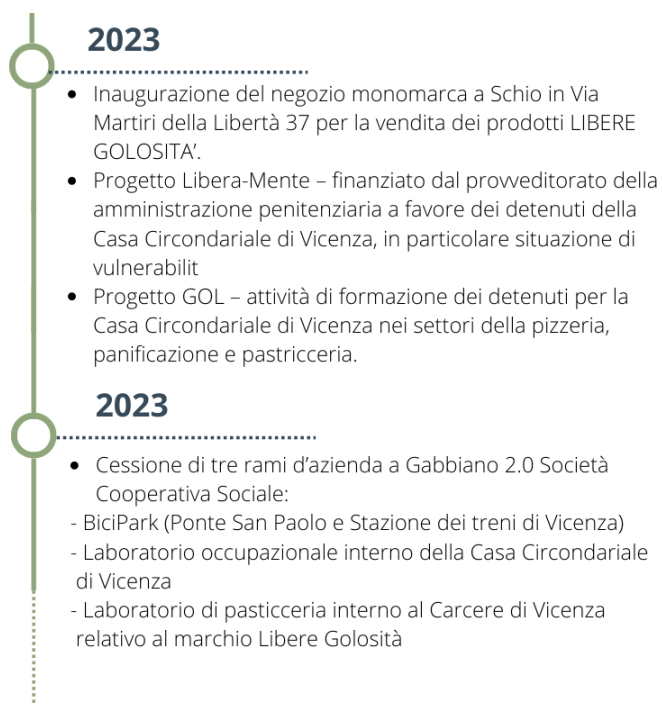

Mventicinque Oggi

Mventicinque è una Società Cooperativa Sociale che si occupa di attività sanitarie, sociali e di reinserimento lavorativo nella Provincia di Vicenza e gestisce i seguenti servizi:

1. **Davide e Golia:** Centro Diurno accreditato che accoglie pazienti inviati dal Dipartimento di Salute Mentale dell'Aulss 8 Berica. È servizio nell'ambito della salute mentale, è riferimento per persone dell'intero distretto Est e Ovest. Prestano servizio sei operatori della cooperativa e alcuni soci volontari formati. Il servizio, nato con obiettivi di risocializzazione per persone con sofferenze psichiche, si occupa ora di terapia e riabilitazione a vari livelli di intensità. Il Centro Diurno si rivolge a persone con disagio psichico coinvolgendole in attività terapeutico-riabilitative e di socializzazione, aiutandole a migliorare il loro benessere attraverso le relazioni, la condivisione di interessi comuni, la fiducia, l'amicizia. Promuove percorsi per sconfiggere il "gigante-Golia" dell'indifferenza, dell'egoismo e del pregiudizio, con la speranza di far crescere il più possibile il "Davide" che è in ognuno, anche attraverso le piccole scelte del quotidiano.
2. **Club 16:** Centro diurno di auto mutuo aiuto per persone con disabilità, ospitato all'interno di "Villa Mosconi Tornieri" in via Vincenzo Bellini 10, Vicenza. All'interno di questa villa cinquecentesca (ala ovest dell'edificio), M25 in partenariato con altri enti del territorio, ha sviluppato un progetto di accoglienza diurna per persone con disabilità psicofisica. Le giornate trascorrono tra laboratori negli spazi restaurati della Residenza e molte escursioni fuori porta. L'obiettivo di Club 16:00 è il raggiungimento di stati progressivi di autonomia e socializzazione per ogni singolo utente.

- 3. BiciPark:** un progetto nato nel 2017 e sviluppato in accordo e convenzione con il Comune di Vicenza, ora in subappalto con GPS Global Parking Solution. Si tratta di due parcheggi per biciclette custoditi, a disposizione di cittadini e turisti situati a Vicenza presso ponte San Paolo e stazione ferroviaria, in spazi messi a disposizione del Comune di Vicenza. È possibile, oltre che parcheggiare la propria bici, noleggiare una biciletta, usufruire dei servizi di marcatura e di una piccola ciclofficina. Rientra tra le iniziative di MVenticinque s.c.s volte a promuovere e incentivare l'utilizzo della bicicletta all'interno della città di Vicenza, sviluppando la cultura della sostenibilità ambientale nonché per lo sviluppo di contrasto al fenomeno del furto delle biciclette. Sono impegnate persone in condizione di svantaggio mediante percorsi di reinserimento lavorativo. All'interno di questa iniziativa si intendono potenziare opportunità di cicloturismo, mettendo a disposizione dei cittadini e dei turisti un parco veicoli funzionale ai noleggi in città.
- 4. Laboratori occupazionali:** all'interno della Casa Circondariale di Vicenza e a Schio in Via Cementi 21: si tratta di ambienti di lavoro per il reinserimento lavorativo di detenuti e persone in misura alternativa al carcere. Sono stati organizzati alcuni spazi adibiti a laboratori nei quali il detenuto può cimentarsi in attività legate all'assemblaggio di materie plastiche, minuteria metalmeccanica e produzione di prodotti da forno. Il forno produce dolci con il coinvolgimento formativo e lavorativo di alcuni detenuti.

MVenticinque ha registrato il marchio LIBERE GOLOSITA' che permette di commercializzare i prodotti in una ventina di punti vendita in Provincia. E' stato aperto un negozio a Vicenza, in corso Fogazzaro 171/A e uno a Schio in via Martiri della Libertà, 37.

Per tutto il 2023 è stato tenuto un distaccamento a Schio per attività occupazionali in continuità con i laboratori interni al carcere per accompagnare nella fase post detentiva le persone in situazione di vulnerabilità.
- 5. Progetto CACTUS (Coltivare Aperte Comunità e Tessiture Umane Solidali):** si tratta di un progetto in convenzione con Fondazione Caritas Vicenza per attività di animazione delle comunità parrocchiali all'interno degli oratori della Diocesi di Vicenza, per promuovere un percorso di crescita della comunità locale verso il riconoscimento e la valorizzazione dell'oratorio come progetto educativo e soggetto culturale in un territorio.
- 6. Progetto Golden Links:** Si tratta di un progetto nazionale a cui MVenticinque partecipa come punto di riferimento per il triveneto. Il progetto è promosso da Intesa Sanpaolo, un intervento di responsabilità sociale a sostegno delle famiglie povere o in stato di disagio economico. Nello specifico, attraverso un'azione di sistema che coinvolge istituzioni profit e no profit, MVenticinque provvede a selezionare e confezionare vestiario donato da grandi marche, e lo spedisce agli Empori delle Caritas che ne fanno richiesta e agli Istituti di pena in favore di reclusi non abbienti. Il progetto viene realizzato all'interno della Casa Circondariale di Vicenza con il coinvolgimento al lavoro di detenuti.

Queste iniziative riflettono il nostro impegno a costruire una società più inclusiva e sostenibile, migliorando la qualità della vita nelle nostre Comunità.

5. STRUTTURA, GOVERNO E AMMINISTRAZIONE

Consistenza e composizione della base sociale/associativa al 31/12/2023

SITUAZIONE SOCI al 31/12/2023					
	n. soci cooperatori persone fisiche	n. soci cooperatori persone giuridiche	n. soci finanziatori (persone fisiche) e sottoscrittori di titoli di debito	n. soci finanziatori (persone giuridiche) e sottoscrittori di titoli di debito	n. soci ammessi a categorie speciali
	12 (Volontari e Lavoratori)	0	0	0	0

Composizione soci persone fisiche al 31/12/2023					
Per sesso e per età	Maschi	femmine	Per sesso e provenienza	maschi	femmine
da 18 – 30 anni	0	0	Comunitari	7	5
da 31 – 50 anni	1	0	Extracomunitari	0	0
oltre 51 anni	6	5	Totali	7	5

FORZA LAVORO al 31/12/2023				
Unità occupate nell'impresa alla data della revisione	Numero soci	6 cooperatori	Numero non soci	41 (dati da mery)

Tipologia di rapporti di lavoro usati nel corso dell'anno				
Subordinati tempo indeterminato	Subordinati tempo determinato	Parasubordinati	Autonomi	Altro
<u>13</u>	31	<u>0</u>	1	

Composizione della forza lavoro al 31/12/2023					
SOCI			NON SOCI		
	Maschi	femmine		maschi	femmine
Comunitari	4	2	Comunitari	0	0
Extracomunitari	0	0	Extracomunitari	0	0
Totali	4	2	Totali	0	0

Sistema di governo e controllo, articolazione, responsabilità e composizione degli organi

Dati amministratori – CDA:

Nome e Cognome	Sesso	Età	Data nomina	Ruoli ricoperti in comitati per controllo, rischi, nomine, remunerazione, sostenibilità	Carica ricoperta
CLAUDIO MICHELE RESINA	M	58	05/06/2020	INCARICO REMUNERATO	PRESIDENTE E LEGALE RAPPR.
LORENZO PANOZZO	M	54	05/06/2020	INCARICO REMUNERATO	VICE PRESIDENTE
PERON ANTONIO DIEGO	M	64	05/06/2020	INCARICO REMUNERATO	CONSIGLIERE

Modalità di nomina e durata carica

Il Consiglio di Amministrazione si compone da tre a sette consiglieri. I consiglieri o i designati delle persone giuridiche possono essere nominati amministratori. La maggioranza degli amministratori deve essere comunque sempre costituita da soci lavoratori.

Il Consiglio di Amministrazione resta in carica tre esercizi e scade alla data dell'assemblea convocata per l'approvazione del bilancio relativo all'ultimo esercizio della carica. I suoi componenti sono sempre rieleggibili, tranne nel caso in cui, per superamento delle dimensioni consentite, si debba applicare la normativa dettata per le S.p.A. In tal caso gli amministratori sono rieleggibili soltanto per tre mandati.

Composizione del Consiglio di Amministrazione nel 2023:

- Claudio Michele Resina
- Lorenzo Panozzo
- Peron Antonio Diego

N. di CdA/anno + partecipazione media

2023: nr. 20 riunioni di CdA con partecipazione al 100% dei componenti

Tipologia organo di controllo

Per l'anno 2023 l'Ente non era soggetto alla revisione contabile.

Il revisore contabile, che provvederà al monitoraggio e controllo circa l'attività del 2024, è stato Nominato nell'assemblea di approvazione del bilancio di maggio 2024 ai sensi dell'art. 2543 C.C. e del decreto legislativo 12.01.2019 n. 14 ("Codice della crisi d'impresa e dell'insolvenza")

Partecipazione dei soci e modalità (ultimi 3 anni)

Anno	Assemblea	Data	Punti OdG	% partecipazione	% deleghe
2021	SOCI	14/07/2021	1. Approvazione bilancio chiuso al 31.12.2020; 2. Approvazione del bilancio sociale dell'esercizio chiuso al 31/12/2020 3. Informativa riguardante la revisione annuale 2020; 3. Aggiornamento sulle attività in corso; 4. Varie ed eventuali.	63,60	9,10
2022	SOCI	27/05/2022	1. Approvazione bilancio dell'esercizio chiuso al 31.12.2021 2. Approvazione del bilancio sociale dell'esercizio chiuso al 31.12.2021 3. Aggiornamento sulle attività in corso 4. Informativa riguardante la revisione annuale 2021 5. Proposta di riorganizzazione delle attività della cooperativa 6. Varie ed eventuali.	70,00	20,00
2023	SOCI	18/05/2023	1. Approvazione del bilancio di esercizio chiuso al 31.12.2022; 2. Approvazione del bilancio sociale relativo all'esercizio chiuso al 31.12.2022; 3. Aggiornamento sulle attività in corso; 4. Informativa riguardante la revisione annuale 2022; 5. Rinnovo consiglio di amministrazione e determinazione dei relativi compensi; 6. Varie ed eventuali.	70,00	20,00

La compagine sociale partecipa attivamente e costantemente alle attività della cooperativa. Finora non sono state richieste integrazioni specifiche all'ordine del giorno delle assemblee.

Mventicinque s.c.s. si ispira ai principi generali della cooperazione, inclusa la democraticità interna ed esterna. A livello interno, ciò si riflette negli incontri settimanali di staff e nelle deliberazioni degli organi di governo (CDA e Assemblee).

Riunioni di Staff: coinvolgono tutti i professionisti impegnati nei progetti educativi della Cooperativa.

Riunioni di CDA: coinvolgono tutti gli amministratori.

Assemblee: coinvolgono tutti i soci, sia lavoratori che volontari.

La partecipazione è sempre stata elevata a tutti i livelli, e, man mano che si scende dalla dimensione generale a quella specifica, rasenta la totalità degli interessati. La democraticità interna prevista dallo statuto si esprime principalmente nei momenti assembleari e nei confronti con l'organo amministrativo.

Mappatura dei principali stakeholder

Tipologia di stakeholder:

Tipologia Stakeholder	Modalità coinvolgimento	Intensità
Personale	Equipe, Staff di settore, Coordinamenti	4- Co-produzione
Soci	Assemblea, Feste e Ricorrenze	5- Co-gestione
Finanziatori	Incontri di sensibilizzazione	1 - Informazione
Clienti/Utenti	Riunioni dedicate, Rilevazione della soddisfazione	2 - Consultazione
Fornitori	Audit	2 - Consultazione
Pubblica Amministrazione	Incontri dedicati e finalizzati all'analisi dei bisogni del territorio	3- Co-progettazione
Collettività	Promozione di Incontri di Prevenzione e Sensibilizzazione delle comunità locali	1 - Informazione

Livello di influenza e ordine di priorità

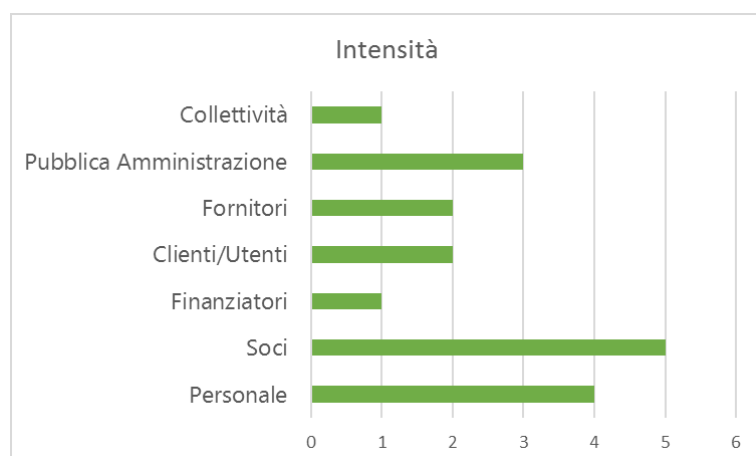

SCALA:

- 1- Informazione
- 2- Consultazione
- 3- Co-progettazione
- 4- Co-produzione
- 5- Co-gestione

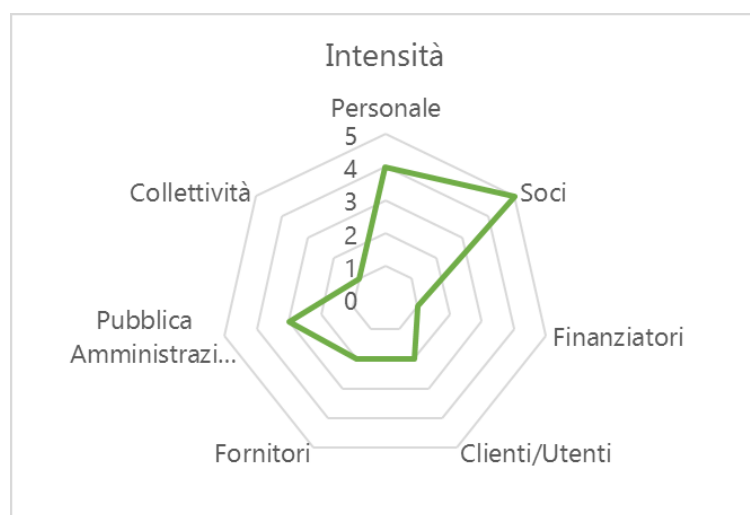

6. PERSONE CHE OPERANO PER L'ENTE

Tipologie, consistenza e composizione del personale (retribuito o volontario)

Occupazioni/Cessazioni:

N.	Occupazioni
79	Totale lavoratori subordinati occupati anno di riferimento
73	di cui maschi
6	di cui femmine
27	di cui under 35
18	di cui over 50

N.	Cessazioni
67	Totale cessazioni anno di riferimento
65	di cui maschi
2	di cui femmine
25	di cui under 35
11	di cui over 50

Assunzioni/Stabilizzazioni:

N.	Assunzioni
50	Nuove assunzioni anno di riferimento*
47	di cui maschi
3	di cui femmine
14	di cui under 35
11	di cui over 50

* da disoccupato/tirocinante a occupato

N.	Stabilizzazioni
4	Stabilizzazioni anno di riferimento*
2	di cui maschi
2	di cui femmine
1	di cui under 35
1	di cui over 50

* da determinato a indeterminato

Composizione del personale

Personale per inquadramento e tipologia contrattuale:

Contratti di lavoro	A tempo indeterminato	A tempo determinato
Totale	16	63
Impiegati	8	1
Operai fissi	8	62

Composizione del personale per anzianità aziendale:

	In forza al 2022	In forza al 2023
Totale	74	79
< 6 anni	74	73
6-10 anni	0	6
11-20 anni	0	0

N. dipendenti	Profili
79	Totale dipendenti
1	direttrice/ore aziendale
1	coordinatrice/ore di unità operativa e/o servizi complessi
0	capo ufficio / Coordinatrice/ore
1	Impiegati amministrativi
2	Educatori
65	Operai/e
3	assistenti domiciliari (OSS e operatori sociali)
0	mediatori/trici culturali
0	psicologi/ghe
0	operatori/trici dell'inserimento lavorativo
1	autisti
1	Animatore oratorio
3	Commessi negozio

Di cui dipendenti Svantaggiati	
79	Totale dipendenti
57	di cui Lavoratori con svantaggio certificato (n. 381/1991, ecc)
NON RILEVATI	di cui lavoratori con altri tipi di svantaggio non certificato (disagio sociale)

N. Tirocini e stage	
10	Totale tirocini e stage
10	di cui tirocini e stage
2	di cui volontari in Servizio Civile

Livello di istruzione del personale occupato:

N. Lavoratori	
9	Laurea Magistrale
0	Master di I livello
0	Laurea Triennale
9	Diploma di scuola superiore
15	Licenza Media
43	Altro

Volontari

N. volontari	Tipologia Volontari
7	Totale volontari
7	di cui soci-volontari
0	di cui volontari in Servizio Civile

Attività di formazione e valorizzazione realizzate

Formazione professionale:

Ore totali	Tema formativo	N. partecipanti	Ore formazione pro-capite	Obbligatoria/non obbligatoria	Costi sostenuti
1200	Corso di pizzeria e pasticceria da forno	8 (persone recluse presso la Casa Circondariale (VI))	150	Non Obbligatoria	
320	Corso di pasticceria da forno	8 (persone recluse presso la Casa Circondariale (VI))	40	Non Obbligatoria	

Formazione obbligatoria salute e sicurezza:

Ore totali	Tema formativo	N. partecipanti	Ore formazione pro-capite	Obbligatoria/non obbligatoria	Costi sostenuti
224	Corso sicurezza	18	/	obbligatoria	
3	Corso HACCP (igiene alimentare)	1	/	obbligatoria	
16	Primo soccorso	2	/	obbligatoria	
8	Antincendio	1	/	obbligatoria	

Contratto di lavoro applicato ai lavoratori

Tipologie contrattuali e flessibilità:

N.	Tempo indeterminato	Full-time	Part-time
16	Totale dipendenti indeterminato	4	12
12	di cui maschi	4	8
4	di cui femmine	0	4

N.	Tempo determinato	Full-time	Part-time
63	Totale dipendenti determinato	4	59
61	di cui maschi	3	58
2	di cui femmine	1	1

N.	Stagionali /occasionalisti
2	Totale lav. stagionali/occasionalisti
2	di cui maschi
0	di cui femmine

N.	Autonomi
5	Totale lav. autonomi
2	di cui maschi
3	di cui femmine

Natura delle attività svolte dai volontari

Supporto alle attività delle Equipe tecnico professionali e/o agli operatori dei servizi alla persona. In modo particolare hanno fornito attività di carattere ausiliaria e propedeutica alle attività di socializzazione nelle varie sedi.

Struttura dei compensi, delle retribuzioni, delle indennità di carica e modalità e importi dei rimborsi ai volontari "emolumenti, compensi o corrispettivi a qualsiasi titolo attribuiti ai componenti degli organi di amministrazione e controllo, ai dirigenti nonché agli associati"

	Tipologia compenso	Totale Annuo Lordo
Membri Cda	Indennità di carica	0,00 €
Organi di controllo	Emolumenti	0,00 €
Dirigenti	Non definito	nessuno
Associati	Rimorsi a soci cooperatori	8.029,00 €

CCNL applicato ai lavoratori:

Contratto Collettivo Nazionale di Lavoro per le lavoratrici e i lavoratori delle cooperative del settore socio-sanitario assistenziale-educativo e di inserimento lavorativo.

Rapporto tra retribuzione annua lorda massima e minima dei lavoratori dipendenti dell'ente

25.700,00 / 8.155,00

In caso di utilizzo della possibilità di effettuare rimborsi ai volontari a fronte di autocertificazione, modalità di regolamentazione, importo dei rimborsi complessivi annuali e numero di volontari che ne hanno usufruito

Importo rimborsi dei volontari complessivi annuali: **2.733,00 €**

Numero di volontari che ne hanno usufruito: **3**

Modalità di regolamentazione per rimborso volontari: **Rimborso su presentazione di tabella viaggi per utilizzo auto propria o per trasferta**

7. OBIETTIVI E ATTIVITÀ

Dimensioni di valore e obiettivi di impatto

Sviluppo economico del territorio, Capacità di generare valore aggiunto economico, Attivazione di risorse economiche "comunitarie" e Aumento del reddito medio disponibile o della ricchezza netta media pro capite:

- Tirocini di inserimento lavorativo: nr 10. Di cui una borsa lavoro a carico di MVencinque per 3.240,00€ e 9 finanziati da progetti privati o regionali
- Sostegno economico attraverso attività occupazionali – da gennaio 2023 a marzo 2023: nr.16 persone, Risorse distribuite € 2.397,00
- Inserimenti lavorativi in qualità di lavoratori svantaggiati: nr 57 di cui 2 (disabilità) e di cui 55 (detenuti e persone in misura alternativa), Risorse distribuite 161.867,00€

Governance democratica ed inclusiva, Creazione di governance multistakeholder (stakeholder engagement) e Aumento della presenza di donne/giovani/altre categorie (?) negli organi decisionali (% di donne/giovani/altre categorie (?) in posizione apicale negli organi decisionali sul totale dei componenti)

Negli ambiti educativi e riabilitativi le professioni specifiche sono per lo più rappresentate da donne che rivestono anche incarichi di responsabilità.

E' in programma un allargamento della base sociale attraverso l'inserimento di nuovi soci nell'assemblea che porrà attenzione al coinvolgimento di donne.

Partecipazione e inclusione dei lavoratori, Coinvolgimento dei lavoratori, Crescita professionale dei lavoratori e Aumento del livello di benessere personale dei lavoratori oppure riduzione dell'incidenza di occupati sovraistruiti (% di occupati che possiedono un titolo di studio superiore a quello maggiormente posseduto per svolgere quella professione sul totale degli occupati):

Tutto il personale è qualificato per le attività socio educative richieste dai servizi. I singoli servizi promuovono iniziative e processi che valorizzano le esperienze e le competenze dei componenti l'equipe. Sono favoriti ove possibile avanzamenti di carriera valorizzando i percorsi di crescita interna o a seguito di formazione specifica.

Le attività occupazionali sono presiedute da personale con esperienza sul campo lavorativo unitamente ad una sensibilità particolare nelle relazioni di aiuto. In tali mansioni viene lasciato spazio al libero apporto di quelle competenze che attingono al bagaglio culturale e formativo di ciascuno

Resilienza occupazionale, Capacità di generare occupazione, Capacità di mantenere occupazione e Aumento del tasso di occupazione 20-64 anni del territorio di riferimento oppure % di trasformazioni nel corso di un anno da lavori instabili a lavori stabili / % di occupati in lavori instabili al tempo t0 (dipendenti con lavoro a termine + collaboratori) che a un anno di distanza svolgono un lavoro stabile (dipendenti a tempo indeterminato) sul totale degli occupati in lavori instabili al tempo t0):

Nell'anno 2023, la cooperativa ha occupato 79 persone, attraverso contratti di lavoro dipendente di cui 16 a tempo indeterminato e 63 a tempo determinato. Nr. 50 sono le nuove assunzioni del periodo, di cui 3 donne e 47 uomini.

5 contratti a tempo determinato sono stati trasformati a tempo indeterminato.

Dei 79 lavoratori 57 sono persone con certificazione di svantaggio (ex l. 381/91 art. 4).

Per quanto attiene la resilienza è obiettivo della cooperativa ridurre il turnover degli operatori per assicurare una duratura relazione terapeutica con i pazienti.

Soprattutto nel settore socio sanitario l'età media degli operatori tende ad innalzarsi per favorire una relazione alla pari rispetto l'età media degli utenti

Cambiamenti sui beneficiari diretti e indiretti, Benessere dei lavoratori svantaggiati e Riduzione dello svantaggio e crescita personale delle persone svantaggiate:

Per tutti i 10 tirocinanti rientranti nelle categorie dello svantaggio o della fragilità sociale sono stati avviati a percorsi di occupabilità e assicurate forme di orientamento al lavoro a termine della fase formativa. Si è riscontrato, attraverso i colloqui finali di valutazione, un aumento delle competenze trasversali e professionali specifiche.

Per i lavoratori svantaggiati assunti è stato definito un percorso di crescita attraverso progetti individualizzati, vagliati dalla commissione paritetica anche per le agevolazioni di carattere economico. Sono stabiliti percorsi di graduale crescita sotto il profilo contrattuale-economico basati sul graduale raggiungimento di standard prestazionali adeguati.

Cambiamenti sui beneficiari diretti e indiretti, Miglioramento/mantenimento qualità della vita (beneficiari diretti/utenti) e Aumento del livello di benessere personale degli utenti oppure Aumento della % di persone soddisfatte per la propria vita

A partire dal 2021 la cooperativa ha messo a punto lo strumento "Area iniziative di ascolto" (M6_007) nel quale sono contenuti i momenti e gli strumenti di rilevazione della customer satisfaction.

La cooperativa ha avviato le seguenti rilevazioni:

- tirocinanti
- stakeholders (aziende, enti, ed associazioni)
- clienti "interni" (dipendenti, collaboratori e volontari della Cooperativa),
- ospiti e loro familiari

Le elaborazioni sono disponibili c/o la cooperativa e condivise in sede di riesame del sistema. Tali rilevazioni permettono di individuare i punti critici al fine di avviare attività di miglioramento dei servizi e dell'offerta in favore dei beneficiari diretti e delle relative famiglie.

Qualità e accessibilità ai servizi, Accessibilità dell'offerta, Qualità ed efficacia dei servizi e Costruzione di un sistema di offerta integrato:

La cooperativa rappresenta uno tra i punti di accesso del Sistema di Servizi Integrati del territorio locale, in particolare per quanto riguarda:

- Accesso alla cura di persone con problemi di salute mentale
- Accesso alle attività di socializzazione per disabili medio-lievi
- Politiche di contrasto alla povertà
- Politiche di integrazione e di inserimenti lavorativo di disoccupati o inoccupati

Relazioni con la comunità e sviluppo territoriale, Trasparenza nei confronti della comunità e Aumento della fiducia generalizzata

La comunità viene coinvolta, direttamente dalla cooperativa o attraverso i Comuni e l'Azienda ULSS, nelle attività di cura e riabilitazione proposte nei diversi territori in cui opera (serate e iniziative aperte al pubblico).

La comunità viene coinvolta inoltre nelle attività di reinserimento sociale dei propri beneficiari diretti favorendo la loro integrazione e inclusione.

Conseguenze sulle politiche pubbliche, Risparmio per la P.A. e Aumento delle risorse di natura pubblica da riallocare:

I soggetti disoccupati, stabilizzati a seguito dei percorsi di tirocinio e di inserimento, configurano un risparmio di risorse per la P.A. (sotto forma di sussidi non erogati), e dunque liberano risorse da riallocare.

Il recupero sociale e sanitario dei pazienti riduce il costo per la società altrimenti in carico al servizio sanitario nazionale.

Conseguenze sulle politiche pubbliche, Rapporti con istituzioni pubbliche e Aumento e stabilizzazione dei processi di co-programmazione e co-progettazione:

MVenticinque favorisce la collaborazione con le reti territoriali al fine di meglio gestire servizi complessi e articolati in più azioni.

Sostenibilità ambientale, Attività di conservazione e tutela dell'ambiente e Aumento del conferimento dei rifiuti urbani in discarica:

La cooperativa ha aderito, in ciascun comune in cui opera, alle normative previste per lo smaltimento dei rifiuti e la raccolta differenziata. I materiali non raccolti porta a porta vengono conferite nelle isole ecologiche comunali.

Per i rifiuti speciali la cooperativa si è affidata ad una ditta specializzata nel settore che fornisce appositi contenitori e garantisce ritiro e smaltimento.

Sviluppo tecnologico, Utilizzo di ICT, Competenze ICT e Aumento dell'efficacia e dell'efficienza del sistema attraverso l'utilizzo di tecnologie:

"MVentinque S.c.s. ha sviluppato un'applicazione software web oriented che consente l'accesso da qualunque postazione di lavoro quindi anche in Smartworking.

Le tecnologie di sviluppo adottate sono open source che garantiscono una manutenzione evolutiva e personalizzazioni indipendenti dal fornitore e consentendo eventuali future integrazioni.

L'implementazione di una base dati consentirà di integrare strumenti di estrazione, analisi e reporting permettendo una valutazione dei processi adottati e dell'outcome prodotto.

Il software è parte integrante dell'innovazione del processo organizzativo garantendo un accesso più rapido ai contenuti, velocizzando la ricerca di informazioni specifiche e garantendo una maggiore collaborazione tra i fruitori.

Output attività – DAVIDE E GOLIA

Nome Del Servizio: DAVIDE E GOLIA

Tipologia attività: Centro Diurno per pazienti psichiatrici – area salute mentale

Categoria utenti: persone in disagio mentale

Pazienti autorizzati: nr. 10 – 20 moduli di 4 ore alla settimana

Autorizzazione esercizio mediante decreto dirigenziale nr 222/2019 del 17/05/2019 – scadenza 16/05/2024

Servizio accreditato con DGR 1309 del 28/09/2021 – scadenza 31/12/2024

I numeri del 2023

	Totale	Di cui maschi	Di cui femmine
Persone prese in carico 2023	23	17	6
Giornate di apertura	227	/	/
Moduli di 4 ore (mattino o pomeriggio) erogati	3251	/	/
Persone in carico al 31/12/23	19	15	4
Dimissione concordata	6	4	2

Output attività – CLUB 16:00

Nome Del Servizio: Centro Diurno CLUB 16:00

Tipologia attività: Servizio per l'integrazione sociale e territoriale di persone disabili medio-lievi

Categoria utenti: persone disabili

Pazienti autorizzati: massimo nr. 15

Servizio in convenzione con "Studio Progetto" s.c.s di Cornedo Vicentino

I numeri del 2023 – giorni di apertura lunedì e mercoledì pomeriggio

	Totale	Di cui maschi	Di cui femmine
Persone prese in carico 2023	14	8	6
Giornate erogate	862		
Giorni di apertura	96		
Persone in carico al 31/12/23	12	6	6

Output attività - SERVIZIO DI INSERIMENTO LAVORATIVO PERSONE SVANTAGGIATE

Nome Del Servizio: LABORATORI OCCUPAZIONALI

Tipologia attività: Inserimento lavorativo

Categoria utenti: persone detenute / svantaggiate

I numeri del 2023

NR. TOTALE PERSONE ACCOLTE	GIORNATE DI PRESENZA	DI CUI DETEENUTI	DI CUI DISABILI
57	8984	55	2

Output attività – REINSERIMENTO LAVORATIVO (OK)

Nome Del Servizio: TIROCINI (OSPITATI)

Tipologia attività: Attività di reinserimento lavorativo

Categoria utenti: persone provenienti da circuiti di svantaggio sociale

I numeri del 2023

NR. TOTALE PERSONE ACCOLTE	DI CUI PERSONE SVANTAGGIATE	DI CUI FORMATIVI (SCOLASTICI)
12	10	2

Output attività – BICIPARK

Nome Del Servizio: BICIPARK

Tipologia attività: Noleggio, sosta custodita biciclette (parcheggio) e ciclofficina

Categoria utenti: tutta la cittadinanza / turisti

Servizio gestito in convenzione con Comune di Vicenza e in subappalto con GPS Global Parking Solution

I numeri del 2023 – BiciPark stazione treni Vicenza: VOLUMI DELLE ATTIVITA'

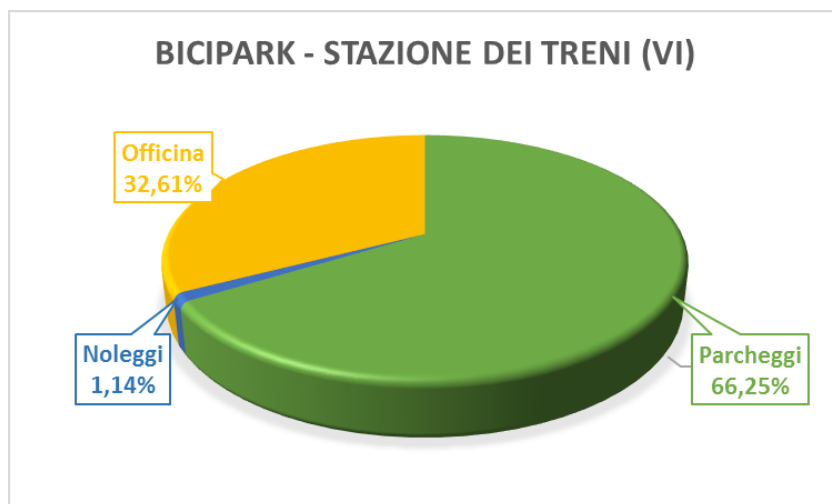

I numeri del 2023 – BiciPark Ponte San Paolo: VOLUMI DELLE ATTIVITA'

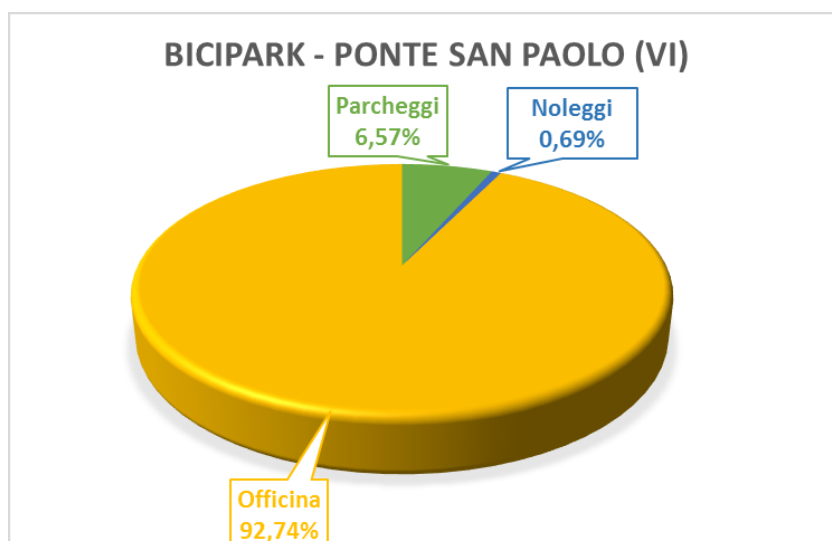

Output attività – LABORATORIO DI PASTICCERIA DA FORNO INTERNO AL CARCERE DI VICENZA

Nome Del Servizio: LIBERE GOLOSITA'

Tipologia attività: Laboratorio di produzione artigianale di prodotti da forno dolci e salati

Categoria utenti: persone detenute

Attività gestita direttamente dalla cooperativa

I dati del 2023

NR DETENUTI
COINVOLTI
16

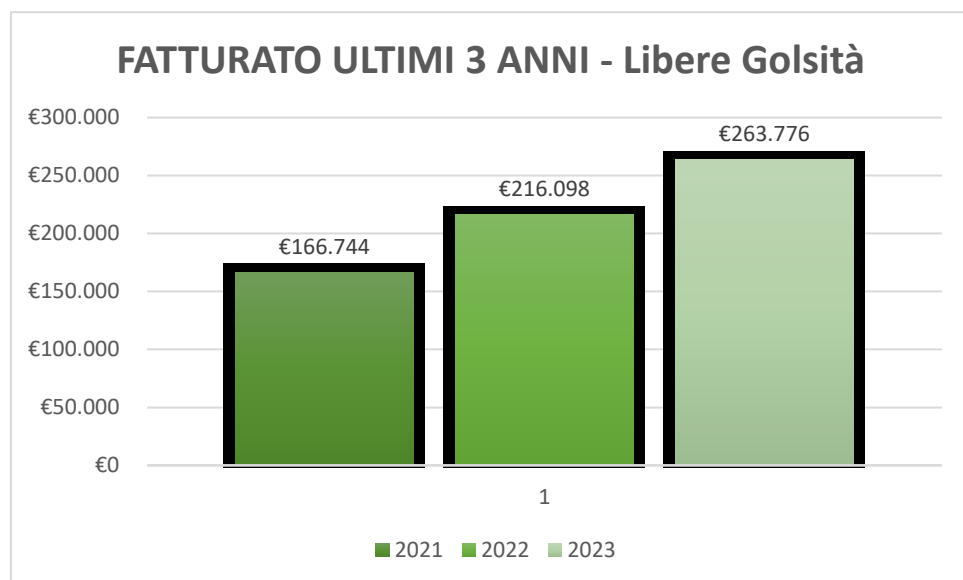

Output attività – ATTIVITA' DI INTERVENTI PER RIATTIVARE GLI ORATORI

Nome Del Servizio: CACTUS (Coltivare Aperte Comunità e Tessiture Umane Solidali)

Tipologia attività: Formazione, Accompagnamento, Coordinamento, Progettazione..

Categoria utenti: Comunità, Animatori di comunità, Giovani, Volontari (adulti e giovani), Parroci

Progetto in convenzione con Fondazione Caritas Vicenza

I dati da settembre 2022 a settembre 2023

CATEGORIA	DATI
Animatori di Comunità Coinvolti	Nr. 4
Parrocchie Coinvolte	Nr. 13
Riunioni Facilitate	Nr. 157
Incontri di Equipe	Nr. 43
Incontri di supervisione	Nr. 16

(Attività e contenuti del progetto CACTUS)

ATTIVITA'	CONTENUTO
Formazione	Attività legate alla formazione di animatori, referenti e capicampo per centri estivi, azione cattolica, campiscuola, attività teatrali e altre iniziative specifiche.
Accompagnamento	Supporto continuo attraverso il monitoraggio, la verifica e l'accompagnamento diretto nelle varie fasi dei campi invernali e altre attività comunitarie.
Coordinamento	Creazione e gestione di nuove equipe, coordinamento delle attività pastorali e dei gruppi giovanili, organizzazione di grest e campiscuola.
Progettazione	Sviluppo di programmi e percorsi educativi, progettazione di attività specifiche per vari eventi e iniziative.
Facilitazione	Gestione di gruppi ministeriali, consigli pastorali, e facilitazione di incontri tra diverse aree educative.
Innovazione	Attivazione di percorsi di identità comunitaria e implementazione di strategie pastorali innovative.
Valutazione	Verifica e analisi dell'efficacia delle attività formative e valutazione finale dei progetti.

Esplicitare il livello di raggiungimento degli obiettivi di gestione individuati, gli eventuali fattori risultati rilevanti per il raggiungimento (o il mancato raggiungimento) degli obiettivi programmati

Gli obiettivi identificati per l'anno 2023 sono stati completamente raggiunti. Le attività, soprattutto quelle inerenti il reinserimento lavorativo, sono state implementate.

Elementi/fattori che possono compromettere il raggiungimento dei fini istituzionali e procedure poste in essere per prevenire tali situazioni

Non sono stati rilevati elementi o fattori che avrebbero potuto compromettere il raggiungimento dei fini istituzionali

8. SITUAZIONE ECONOMICO-FINANZIARIA

Provenienza delle risorse economiche con separata indicazione dei contributi pubblici e privati

Ricavi e provenienti:

	2023	2022	2021
Contributi privati	53.835,00	38.878,00 €	1.003,00 €
Ricavi da Enti Pubblici per gestione servizi sociali, socio-sanitari e socio-educativi	139.437,00	134.792,00 €	136.031,00 €
Contributi pubblici	103.652,00	81.019,00 €	60.872,00 €
Ricavi da Enti Pubblici per gestione di altre tipologie di servizi (manutenzione verde, BiciPark, Vendita prodotti forno, ...)	9.265,00	7.095,00 €	11.263,00 €
Ricavi da Privati-Cittadini inclusa quota cofinanziamento	328.076,00 €	267.690,00 €	140.606,00 €
Ricavi da Privati-Imprese	115.020,00 €	123.428,00 €	106.191,00 €
Ricavi da Privati-Non Profit		61.126,00 €	187.545,00 €
Ricavi da altri	68.948,00 €	3.695,00 €	5.367,00 €
Ricavi da Consorzi e/o altre Cooperative	70.639,00 €	97.561,00 €	24.252,00 €

Patrimonio:

	2023	2022	2021
Capitale sociale	1.500,00 €	1.450,00 €	1.450,00 €
Totale riserve	58.017,00 €	41.265,00 €	40.486,00 €
Utile/perdita dell'esercizio	55.839,00 €	17.270,00 €	803,00 €
Totale Patrimonio netto	115.356,00 €	59.985,00 €	42.739,00 €

Conto economico:

	2023	2022	2021
Risultato Netto di Esercizio	55.839,00 €	17.270,00 €	803,00 €
Eventuali ristorni a Conto Economico	€	0,00 €	0,00 €
Valore del risultato di gestione (A-B bil. CEE)	69.527,00 €	26.371,00 €	11.707,00 €

Composizione Capitale Sociale:

Capitale sociale	2023	2022	2021
capitale versato da soci operatori fruitori	€	0,00 €	0,00 €
capitale versato da soci operatori lavoratori	950,00 €	975,00 €	975,00 €
capitale versato da soci operatori volontari	550,00 €	475,00 €	475,00 €
capitale versato da soci persone giuridiche	0,00 €	0,00 €	0,00 €
capitale versato da soci sovventori/finanziatori	0,00 €	0,00 €	0,00 €

Composizione soci sovventori e finanziatori	2023
cooperative sociali	0,00 €
associazioni di volontariato	0,00 €

Valore della produzione:

	2023	2022	2021
Valore della produzione (Voce Totale A. del conto economico bilancio CEE)	888.829,00 €	815.213,00 €	773.091,00 €

Costo del lavoro:

	2023	2022	2021
Costo del lavoro (Totale voce B.9 Conto Economico Bilancio CEE)	506.083,00 €	403.780,00 €	335.037,00 €
Costo del lavoro (compreso nella voce B.7 Conto Economico Bilancio CE)	26.261,00 €	68.350,00 €	68.350,00 €
Peso su totale valore di produzione	59,89%	58,00 %	63,00 %

Capacità di diversificare i committenti

Fonti delle entrate 2023:

2023	Enti pubblici	Enti privati	Totale
Vendita merci	9.265,00 €	255.291,00 €	264.556,00 €
Prestazioni di servizio	0,00 €	143.424,00 €	143.424,00 €
Lavorazione conto terzi	0,00 €	115.020,00 €	115.020,00 €
Rette utenti	139.437,00 €	0,00 €	139.437,00 €
Altri ricavi	0,00 €	€	0,00 €
Contributi e offerte	103.652,00 €	53.835,00 €	157.487,00 €
Grants e progettazione	0,00 €	0,00 €	0,00 €
Altro	50,00 €	68.898,00 €	68.948,00 €

È possibile indicare, in maniera facoltativa, una suddivisione dei ricavi per settore di attività usando la tabella sotto riportata:

2023	Enti pubblici	Enti privati	Totale
Servizi socio-assistenziali	0,00 €	15.720,00 €	15.720,00 €
Servizi educativi	0,00 €	0,00 €	0,00 €
Servizi sanitari	139.437,00 €	0,00 €	139.437,00 €
Servizi socio-sanitari	0,00 €	0,00 €	0,00 €
Altri servizi	50,00 €	123.816,00 €	123.866,00 €
Contributi	103.652,00 €	53.835,00 €	157.487,00 €

Incidenza pubblico/privato sul valore della produzione 2023:

	2023	
Incidenza fonti pubbliche	252.404,00 €	28,40%
Incidenza fonti private	636.468,00 €	71,60%

Specifiche informazioni sulle attività di raccolta fondi (se prevista)

5xMILLE: dato non ancora pervenuto per il 2023

Finalità generali e specifiche delle raccolte effettuate nel periodo di riferimento, strumenti utilizzati per fornire informazioni al pubblico sulle risorse raccolte e sulla destinazione delle stesse

Nel corso del 2023 non sono state effettuate raccolte fondi

Segnalazioni da parte degli amministratori di eventuali criticità emerse nella gestione ed evidenziazione delle azioni messe in campo per la mitigazione degli effetti negativ

Si è risolta positivamente la vicenda giudiziaria che ha visto imputato il presidente Resina Claudio Michele in qualità di legale rappresentante della società, in un procedimento penale per Appropriazione indebita a seguito dell'indagine condotta dalla Guardia di Finanza nel periodo 2015-2019 sulle fatturazioni all'Azienda Ulss 6 di Vicenza (poi Aulss 8 Berica) del servizio "Davide e Golia".

In data 11/01/2023 il tribunale ha proscioltto il presidente Resina Claudio Michele perché i fatti non costituiscono reato.

9. ALTRE INFORMAZIONI NON FINANZIARIE

Informazioni di tipo ambientale connesse alle attività svolte

MVenticinque s.c.s ha sviluppato un sistema di gestione ambientale per assicurare che gli impatti ambientali (sia diretti che indiretti) connessi alle attività svolte siano limitati e posti sotto controllo continuo. Questo sistema permette anche di gestire adeguatamente situazioni di emergenza.

Ogni anno MVenticinque s.c.s valuta gli aspetti ambientali significativi attraverso l'analisi delle attività svolte e l'individuazione degli impatti ad esse associati.

Nelle attività della cooperativa vengono considerati e monitorati i seguenti impatti:

- **Utilizzo delle risorse:** carburante, energia elettrica e gas.
- **Utilizzo di sostanze chimiche:** prodotti per le pulizie, detergenti, igienizzanti e sanificanti.
- **Produzione di rifiuti.**

Strategie interne per la gestione dell'impatto ambientale:

<ul style="list-style-type: none">• Smaltimento rifiuti speciali	CER 18.01.03 (Rifiuti che devono essere raccolti e smaltiti applicando precauzioni particolari per evitare infezioni)

Indicazioni su contenziosi/controversie in corso che sono rilevanti ai fini della rendicontazione sociale

Non sono in corso controversie rilevanti ai fini della rendicontazione sociale.

Altri aspetti di natura sociale, la parità di genere, il rispetto dei diritti umani, la lotta contro la corruzione ecc.

MVenticinque s.c.s. è sensibile ai temi della legalità e la promuove in tutti i livelli di gestione. In modo particolare assicura la disciplina della responsabilità amministrativa prevista in capo alle persone giuridiche, grazie anche alla certificazione ex legge 231/2001.

Nella gestione dei servizi alla persona e di reinserimento lavorativo promuove il pieno rispetto dei diritti umani, interviene nella salvaguardia del diritto alla salute, alla cura, al lavoro al raggiungimento di livelli di autonomia sociale ed economica delle persone più fragili anche attraverso il lavoro e l'integrazione sociale.

L'organizzazione interna valorizza con pari attenzioni le donne agli uomini, favorisce ove possibile flessibilità organizzativa per conciliare lavoro e vita familiare. Si propone di coinvolgere maggiormente le donne negli organismi di governo, in particolare nel Cda dell'Ente come già fatto nei ruoli dirigenziali.

Informazioni sulle riunioni degli organi deputati alla gestione e all'approvazione del bilancio, numero dei partecipanti

L'organo deputato all'approvazione del bilancio è l'Assemblea. Si è riunito una volta in occasione dell'approvazione del bilancio. Tutti i soci sono stati edotti degli argomenti all'ordine del giorno, le persone assenti sono state informate delle decisioni assunte.

I temi trattati dall'Assemblea nel corso del 2023 sono stati i seguenti:

- 1) Approvazione del bilancio di esercizio chiuso al 31.12.2022;
- 2) Approvazione del bilancio sociale relativo all'esercizio chiuso al 31.12.2022;
- 3) Aggiornamento sulle attività in corso;
- 4) Informativa riguardante la revisione annuale 2022;
- 5) Rinnovo consiglio di amministrazione e determinazione dei relativi compensi;
- 6) Varie ed eventuali.

La COOPERATIVA/impresa sociale ha adottato il modello della L. 231/2001?

SI

La COOPERATIVA/impresa sociale ha acquisito il Rating di legalità?

NO

La COOPERATIVA/impresa sociale ha acquisito certificazioni di qualità dei prodotti/processi?

NO

10. MONITORAGGIO SVOLTO DALL'ORGANO DI CONTROLLO (modalità di effettuazione degli esiti)

Nel corso del 2023 la cooperativa ha superato i parametri in base ai quali si necessita la nomina del revisore contabile pertanto nell'assemblea per l'approvazione del bilancio viene nominato il revisore unico, ai sensi dell'articolo 2543 del codice civile e del D.Gls 12.01.2019 NR. 14, che provvederà al monitoraggio e controllo circa l'attività del 2024.

Nel corso del 2024 il revisore provvederà a svolgere controllo periodico e presso gli uffici amministrativi circa le registrazioni contabili e la correttezza degli adempimenti fiscali. Nel 2023 i bilanci sono stati redatti secondo i principi e le norme civilistiche e monitorati e verificati da professionista abilitato presso lo studio Libra di Vicenza.